הנהלת קהילה 01-2020 - 06.01.2020

משתתפים: איציק, הראל, עומר, טלי, יעל, אריאל, מרב וברי
אורחים: ירדן גליקסמן, יפעת רז, אהרון גלוזמן

סדר יום:

- קבלת פנים לברי
- כלבים – בהשתתפות ירדן גליקסמן
- חינוך
- השכרות
- חניה
- פרידה ממרב
- נדחה למפגש הבא:
  - פרט:
    - רזי רוטבלאט
    - משפחת מלעי – פנסיה משפחתית
    - לירן ורעות כהן
  - שימוש במרחב ציבורי – עדכון (עדין לא פורסם לציבור)
  - פנסיה

1. קבלת פנים לברי

ברי נכנס לתפקיד מנהל קהילה. מקווה לשיתוף פעולה והמשך עבודה פוריה ביחד. הנהלת קהילה מברכת את ברי ומודה למירב על עבודה הטובה והמשמעותית בתפקיד מנהלת קהילה!

2. כלבים – בהשתתפות ירדן גליקסמן

- ירדן הציגה תמצית דיון שהתקיים במועצה האזורית יואב ובו דובר על נושא הכלבים.
- ברחבי כל המועצה, ובכלל זה בקיבוץ גל און, קיימת בעיה כי בעלי הכלבים לא נוהגים כפי שנדרש בחוק. בעלי כלבים רבים לא מקפידים לקשור את הכלבים ולכן יש בעיה של כלבים משוטטים ברחבי הקיבוץ, מפחידים עוברי אורח, נכנסים למרחבים ציבורים, ומחרבנים.
- באותו דיון במועצה עלה כי מומלץ שכל ישוב יקיים "ועדת כלבים" – הועדה תפעל לניסוח כללי התנהגות של הכלבים ביישוב, לדוגמא: כלבים חייבים להיות קשורים? ביקורת על חיסון כלבים פעם בשנה ? כניסת כלבים למרחבים ציבוריים ועוד.
- בנוסף, הועדה תדון עם בעלי כלבים ותנסה להגיע להבנות פנימיות.
- במקרים בהם לא ניתן להגיע להבנות עם בעלי הכלבים תוכל הועדה לפנות למועצה האזורית יואב ובה תוגש תלונה רשמית כנגד בעלי הכלבים.
- למועצה האזורית יואב יכול לפנות ישרות כל תושב ולהגיש תלונה בנושא כלבים. התלונה תטפול כחוק.
- בנוסף, מועצה אזוריות יואב תפעיל פקחים שיסתובבו ברחבי היישובים ויקנסו בעלי כלבים באם כלביהם לא יהיו קשורים.

החלטה: תוקם ועדת כלבים ובה חברים: מנהל קהילה, נציג הנהלת קהילה: טלי רחמוט, 2 נציגי ציבור: ירדן גליקסמן + נציג נוסף.
המשימה הראשונה של הועדה הינה ניסוח כללי התנהגות בגל און ופרסום לקהילה.

3. חניה

בקדמת בית משפחת עמיתי, ליד משפחת פרטוק קיים מגרש שבפועל משמש כמגרש חניה. בתב"ע מסומן המגרש כחניה.

באזור מגורים זה קיימת מצוקת חניה ולכן יש חשיבות לקיום מגרש זה.

משפחת עמיתי פנתה בבקשה לשפר את המגרש ולהוסיף מצע, מאחר ובחורף לא ניתן יהיה להשתמש במגרש.

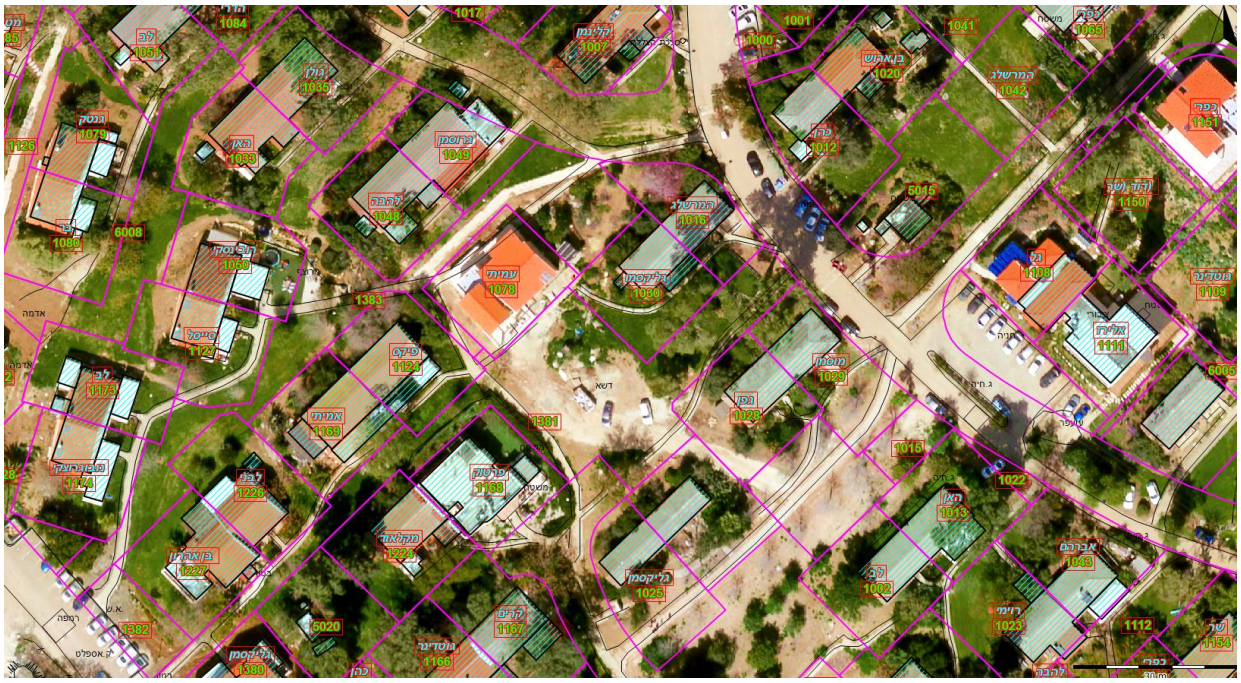

החלטה: הנהלת הקהילה מבינה את הצורך בהסדרת החניה הקיימת אך היות ואין דרך גישה מוסדרת לחניה הוחלט לא לאשר הוספת מצע לחניה בשלב זה.
בהמשך יידרש להסדיר את דרך הגישה והחניה עצמה.

4. חינוך:

4.1. תנועת נוער – מציגה יפעת רז

לאור פניית הורי חלק מהילדים אשר הולכים לתנועת נוער להוריד את עלויות התנועה, הנושא נדון בישיבת הנהלת קהילה הקודמת. בהנהלת קהילה הומלץ אכן לסבסד את פעילות התנועה אולם לסבסד גם את כלל פעילות החינוך החברתי.

לאחר בחינת הנתונים נראה כי ניתן להעמיד את העלות החודשית של התנועה על סך של 120 ₪ לחודש.
יפעת רז פנתה בבקשה:

- לקבוע כי פעילות התנועה תופרד מהפעילות של החינוך החברתי.

- לבחון סבסוד גדול יותר של התנועה. ראה מכתב מצורף.

<u>הנדון: בקשה לסבסוד עלויות קן 'השומר הצעיר' בגל-און</u>

רקע

בגל-און, היסטורית, היה קן פעיל של השמו"צ במשך שנים רבות.

למי שלא יודע או שכח, תנועת 'השומר הצעיר' הוקמה בפולין בשנת 1913. הסבים והסבתות של חברי קיבוץ רבים היו בצעירותם חניכי התנועה ומטרתם היתה להגשים את חלום העלייה לארץ ישראל. כדי לממש את חלומם הם מקימים חוות הכשרה שמגבשות את הקבוצות לקראת הקמת קיבוצים, וכל זאת לפני קום המדינה ולפני השואה. במלחמת העולם השניה היה לחברי 'השומר הצעיר' שנותרו באירופה תפקיד חשוב בהגנת היהודים והם היו ממנהיגי גטו ורשה.

לפני שמונים ואחת שנים, עלו ארצה אותם סבים וסבתות, במסגרת גרעין שמטרתו הקמת קיבוץ. לאחר מספר שנים הם אכן מגשימים את חלומם ומקימים את קיבוץ גל-און, שכשמו כן הוא, גל חזק של אנשים בעלי רעיון משותף. כל זאת לא היה קורה אילולא השתייכו ל'שומר הצעיר'.

ילדי גל-און היום, חלקם דור רביעי לשומר הצעיר, נולדו להורים שהתחנכו על ערכי התנועה. אמנם, בכל דור ודור המטרות משתנות, אבל מה שלא משתנה הוא היותנו חלק ממשהו גדול וחשוב, תנועה עולמית שממשיכה להוביל ולחנך לערכים של קהילה, עבודה, שלום, אחוה, מוסר, אהבת הטבע, הגשמה וגיבוש קבוצתי.

לאור ההפרטה ולצד התהליכים הדמוגרפיים שעבר הקיבוץ עם השנים, הופסקה פעילות הקן וילדים/נערים שרצו בכך הצטרפו לקן בבית-ניר או בצפית. למעשה, לא היו מספיק ילדים בגל-און כדי לקיים פעילות עצמאית של קן מקומי.

לפני שנה, בשנת 2018, לשמחתנו, הוקם מחדש קן גל-און, הפעם במימון מלא של ההורים אל מול הקיבוץ. במאמצים רבים של הצוות וההורים, אנחנו מצליחים לאחד את השורות, ליצור קבוצות שייכות ברורות עם שם ואופי ולהתגבר על אתגרים רבים של גיבוש ותקשורת המאפיינים את בני הדור הנוכחי. יחד עם רכזת הקן, פועלים הקומונרים והמד"צים, שמעבירים לילדים

פעולות כייפיות ומעשירות ומלווים אותם במחנות ובטיולים בצורה נפלאה וראויה להערכה.

אנחנו, ההורים, רואים בהשתתפות ילדינו בתנועת הנוער בקיבוץ חשיבות רבה. לדעתנו, ההשתתפות בתנועת נוער צריכה להיות פתוחה בפני כל הילדים, ללא התניות. חלק מערכי התנועה כוללים גם פשטות, אחידות ושוויון. התנועה היא מקום בו מתקיימת מעורבות חברתית וקהילתית, המכוונת את בני הנוער לתפקוד פעיל בחברה על מסגרותיה השונות. התנועה מקיימת פעילות על בסיס העיקרון של נוער מחנך נוער, ומצמיחה כוחות מנהיגות אישיים וקבוצתיים בקרב חניכיה.

כיום, בסוף שנת 2019, קן 'השומר הצעיר' בגל-און מונה כ-40 ילדים משכבות גיל שונות. הקן פועל במימון מלא של ההורים.

עם הקמתו מחדש של הקן בשנת 2018, לא הוקצה תקציב קהילה לנושא והשתתפות בתנועה הותנתה בהרשמה ותשלום לאחד המסלולים בחינוך החברתי (הכוללים פעילויות נוספות). אנו שואלים – האם נכון להתנות השתתפות בשמו"צ בתשלום עבור פעילויות נוספות? נמשיך וננמק.

על פי בדיקתנו, ביישובים אחרים בארץ (כולל במועצה אזורית יואב), העלות להורים של השתתפות ילדם בפעולות היא כ-700 ש"ח בשנה (כ-60 ש"ח לחודש), זאת בנוסף לתשלום הורים עבור טיולים, על פי בחירה. הכספים משולמים ישירות לתנועת הנוער.

השנה בגל-און, יש ילדים שאינם רשומים לחינוך החברתי, כל אחד מסיבותיו האישיות (למשל: כל הימים מלאים בחוגים, הילד יכול לחזור הביתה להיות עם אחים גדולים או הורים שעובדים מהבית, ניהול כספי המשפחה, ועוד). עובדה זו הציפה שאלות בנוגע למסלולי העלות השונים הפתוחים בפני ההורים שרוצים שילדיהם ישתתפו רק בשמו"צ, ונעשו מאז חודש אוגוסט מספר נסיונות למצוא פתרון הולם שיהיה מקובל על כל הצדדים. להורים לילדי שכבה ד', למשל, המסלול הראשון שהוצע היה בעלות של 1,150 ש"ח לחודש (שבוע מלא של פעילות בחינוך החברתי + שמו"צ). לא הושגה הסכמה. לאחר מחאת הורים, הוצע מסלול נוסף של 400 ש"ח לחודש (שני ימי פעילות + שמו"צ). שוב לא הושגה הסכמה וניכר קושי בהצעת מסלול נפרד לשמו"צ מסיבות הקשורות לקיימותה של מערכת החינוך החברתי, שלדעתנו לא צריכה להיות מחוברת לתנועת הנוער.כלומר, הובהר להורים שאם ילדיהם אינם בחינוך החברתי ('חברת הילדים') הם אינם יכולים להשתתף בשמו"צ. ידוע לנו על ילדים שפרשו מהשמו"צ עקב כך (לא רק בשכבה ד', הנושא רלוונטי לעוד שכבות גיל). מובן וברור שהורים לא ישלמו מאות שקלים בחודש על חינוך חברתי שילדם אינו נוכח בו.

בשלב הבא, הוצע להורים מסלול נוסף של 200 ש"ח לחודש, בנפרד מהחינוך החברתי. לאחר הסתכלות מעמיקה יותר, עלות מסלול זה ירדה ל-154 ש"ח לחודש. זה עדיין אומר שמלוא העלות של קיום קן בקיבוץ נופלת על ההורים.

מה אנחנו מבקשים מהנהלת הקהילה?

לאור הכתוב לעיל, אנו פונים להנהלת הקהילה בבקשה שהחל משנה"ל הנוכחית (תש"פ) הקיבוץ יישא בחלק מעלות הקן בגל-און, מתוך תקציב קהילה 2020, על פי אותו מודל שמתקיים בקיבוצים אחרים (למשל – גת). על פי מודל זה, על הקיבוץ להקצות כ-30-35 אש"ח בשנה לנושא, וההורים משלמים ישירות לתנועה עלות השתתפות שנתית ועלות טיולים ומחנות. נשמח מאד אם הנהלת הקהילה תדון בנושא ותחליט לקחת חלק פעיל יותר בחינוך עתודת הקיבוץ לערכים מרכזיים בחיי הקהילה הקיבוצית. בדומה לנושאים אחרים המתוקצבים מתקציב קהילה (למשל: זהירות בדרכים, תרבות) גם לתנועת הנוער יש ערך קהילתי רב ואנו מאמינים שראוי שהקהילה תישא בחלק מההוצאות ובכך תאפשר השתתפות מירבית של ילדי הקיבוץ. כקיבוץ שנולד מתוך חזון 'השומר הצעיר', מחובתנו לתת תמיכה לתנועת הנוער מתקציב הקהילה. מה היו מרגישים אותם הסבים והסבתות, מייסדי הקיבוץ, לולא היו שותפים למכתב זה? אנחנו חושבים שדעתם היתה חד משמעית.

בברכה,

ההורים

החלטה: הנהלת קהילה תומכת בקיום תנועת נוער בגל און, ורואה בתנועה כחלק חשוב ממערכת החינוך הקהילתית. יחד עם זאת יש להעניק סבסוד (ככל שניתן) לכלל המערכת ולא רק לתנועה. עלות התנועה תועמד על סך של 120 ₪ לחודש.

5. השכרות

אהרון הציג בקשה ל:

- הסבת שתי דירות בגודל של 22 מ"ר לדירה אחת (ליד משפחת בינג) – לביצוע מיידי.
- הסבת שיכון עולים מארבע דירות, של 22 מ"ר כל אחת, לשלוש דירות – לביצוע בשלב מאוחר יותר.
- הוצגו תחשיבים של החזר השקעה ב 7 שנים.

החלטה ואישור ההשקעה נתונה להנהלה עסקית.

החלטה: הנהלת קהילה תומכת בהוספת יחידות דיור ראויות לטובת בנים חוזרים ומשפחות בקליטה. תוספת שכזו תתרום רבות לקהילה. אישור יתבל בהנהלה עסקית.

רשמה: מרב גורדון